

**F.I.C.K. - SETTORE DISCESA  
PROGRAMMA GENERALE  
PER L'ATTIVITA' 2015**

**AGGIORNATO AL 27/01/2015**

## Sommario

<b>ORGANIGRAMMA TECNICO .....</b>	<b>3</b>
<b>CALENDARIO AGONISTICO 2015 .....</b>	<b>5</b>
<b>NORMATIVE FEDERALI.....</b>	<b>5</b>
1. CLASSIFICHE DI SOCIETA' .....	6
2. TASSE D'ISCRIZIONE .....	6
3. SANZIONI.....	6
4. PREMI E INDENNITA' DI TRASFERITA .....	6
5. CONTRIBUTO PER IL TRASPORTO IMBARCAZIONI .....	7
6. ISCRIZIONE ALLE GARE INTERNAZIONALI .....	7
7. CONTRIBUTO PER L' ORGANIZZAZIONE DELLE GARE E SPESE ORGANIZZATIVE .....	7
8. PREMI .....	7
9. CAMPIONATO DI SOCIETA' .....	8
10. TESTE DI SERIE CATEGORIA SENIOR.....	8
11. TESTE DI SERIE CATEGORIA UNDER 23.....	11
12. TESTE DI SERIE CATEGORIA JUNIOR.....	12
<b>ATTIVITA' DELLE SQUADRE NAZIONALI.....</b>	<b>13</b>
1. CALENDARIO .....	13
2. CRITERI SELETTIVI PER LE SQUADRE NAZIONALI SENIOR, UNDER 23 E JUNIOR.....	13
3. STAFF SANITARIO - RUOLI E COMPITI .....	15
<b>ATTIVITA' GIOVANILE .....</b>	<b>16</b>

## ORGANIGRAMMA TECNICO

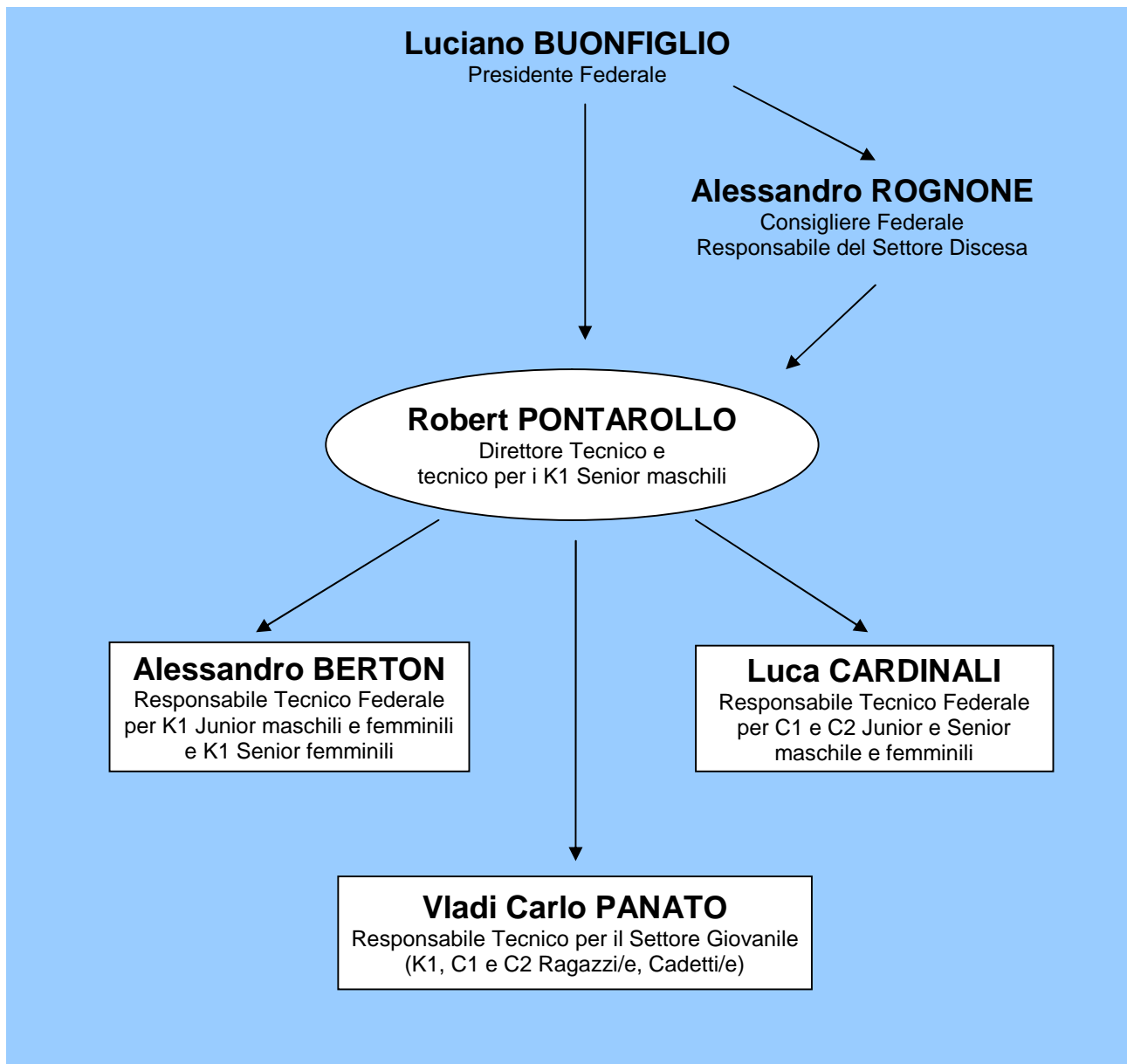

### FUNZIONI E INCARICHI

#### ➤ LA DIREZIONE SPORTIVA

La Direzione Sportiva è presieduta dal Presidente Federale ed è composta dallo stesso, dal Direttore Tecnico e dal Consigliere Federale responsabile per il settore.

#### ➤ IL DIRETTORE TECNICO

Il Direttore Tecnico è nominato dal Consiglio Federale. Il Direttore Tecnico pianifica la programmazione delle attività del settore per raggiungere gli obiettivi indicati dalla Direzione Sportiva. Egli fornisce indicazioni metodologiche ed organizzative per la preparazione delle squadre e delle rappresentative nazionali, coordina e dirige il lavoro dei Responsabili Tecnici Federali, dei Collaboratori Tecnici e dei Tecnici Societari coinvolti nelle attività. In particolare è responsabile:

- di tutti gli aspetti inerenti alla preparazione degli atleti che partecipano alle attività sportive collegiali federali in occasione di raduni, stage e test valutativi che si svolgono sia presso i centri federali di preparazione sportiva che, se direttamente organizzati, sul territorio nazionale o all'estero.
- della partecipazione delle rappresentative nazionali alle competizioni internazionali, in particolare per quanto riguarda le iscrizioni, le modalità di partecipazione ed i risultati conseguiti, nonché del com-

portamento degli atleti, prendendo provvedimenti nei confronti di quegli atleti con non si comportano in maniera consona.

- o dei report valutativi da compilarsi al termine di ogni ciclo di attività.

➤ **I RESPONSABILI TECNICI FEDERALI**

I Responsabili Tecnici Federali operano sotto la direzione del Direttore Tecnico. Essi curano gli aspetti tecnici, metodologici e organizzativi in occasione degli allenamenti collegiali, della partecipazione a gare internazionali o di iniziative volte alla crescita tecnica e prestativa del settore. Su esplicita delega del Direttore Tecnico, lo sostituiscono in occasione di raduni, stage, test e competizioni. I Responsabili Tecnici Federali devono operare in accordo con i Collaboratori Tecnici e con i Tecnici Societari eventualmente chiamati a coadiuvarli. I Responsabili Tecnici Federali sono nominati dal Consiglio Federale.

➤ **COLLABORATORI TECNICI**

Sono scelti dal Direttore Tecnico per coadiuvare i Responsabili Tecnici Federali in specifiche attività (raduni collegiali, gare, ecc.). Operano alle strette dipendenze di questi ultimi, con i quali condividono le diverse fasi delle attività, sia in fase di programmazione che di attuazione. I Collaboratori Tecnici sono convocati di volta in volta e percepiscono un compenso giornaliero (diaria) determinato dal Consiglio Federale, oltre al rimborso delle spese di viaggio, di vitto e di alloggio secondo le modalità indicate nella convocazione.

➤ **TECNICI DI SOCIETÀ**

Sono i tecnici presso gli affiliati che su indicazione del Direttore Tecnico su specifica richiesta della società e previo assenso del Direttore Tecnico, partecipano alle attività tecniche federali (raduni e/o gare) collaborando attivamente con i tecnici federali.

I Tecnici di Società sono convocati di volta in volta e hanno diritto:

- o se indicati dal Direttore Tecnico al rimborso delle spese di viaggio, di vitto e di alloggio secondo le modalità indicate nella convocazione;
- o se convocati su richiesta delle società le spese di viaggio, di vitto e di alloggio non sono rimborsate.

In entrambi i casi i Tecnici di Società non percepiscono alcuna diaria.

➤ **COLLABORATORI LOGISTICI**

I Collaboratori Logistici assolvono compiti logistici e di supporto alle squadre nazionali durante i raduni o le competizioni. Essi devono essere tesserati alla FICK per l'anno in corso. Sono convocati di volta in volta su indicazione del Direttore tecnico e percepiscono un compenso giornaliero (diaria) determinato dal Consiglio Federale, oltre al rimborso delle spese di viaggio, di vitto e di alloggio secondo le modalità indicate nella convocazione.

# CALENDARIO AGONISTICO NAZIONALE 2015

## 1. Gare di Selezione e Campionati Italiani

data	località	Gara	categorie	Comitato organizzatore
1 maggio	Valstagna	Gara Nazionale Sprint (1^ selezione)	R,J,U23,S,M	Valbrenta Team a.s.d.
2 maggio		Gara Nazionale Sprint (2^ selezione)	R,J,U23,S,M	
3 maggio		Gara Nazionale Classica (3^ selezione)	R,J,S,U23,M	
13 giugno	Vipiteno	Campionato Italiano Ragazzi + Gara Nazionale Sprint	R,J,S,M	a.s.d. Sterzing Vipiteno
14 giugno		Campionato Italiano Master + Gara Nazionale Sprint	R,J,S,M	
11 luglio	Chavonne	Campionato Italiano Senior e Junior + Gara Nazionale Classica	R,J,S	Rafting Aventure Villeneuve
18 luglio	Caldes	Campionato Italiano Junior + Under 23 + Gara Nazionale Sprint	R,J,U23,S	a.s.d. Canoa Club Pescantina Canoa Club Val di Sole
19 luglio		Campionato Italiano Assoluto + Gara Nazionale Sprint	R,S,J	
12 settembre	Stiera	Campionato Italiano Ragazzi + Master + Gara Nazionale Classica	R,J,S,M	a.s.d. Stiera Canoe & Rafting
13 settembre		Campionato Italiano + Under 23 Gara Nazionale Classica	R,J,U23,S,M	

## 2. Gare del Circuito Nazionale CanoaGiovani

data	località	Gara	categorie	Comitato organizzatore
18 aprile	Calolziocorte	1^ Gara Nazionale CanoaGiovani - Sprint	A,C,R	Canoa Kajak 90 a.s.d.
19 aprile		2^ Gara Nazionale CanoaGiovani - Classica	A,C,R	
25 luglio	Arrone	3^ Gara Nazionale CanoaGiovani - Sprint	A,C,R	Gruppo Canoe Terni a.s.d – U.S. Acli
26 luglio		4^ Gara Nazionale CanoaGiovani - Classica	A,C,R	
29 agosto	Boretto Po	5^ Gara Nazionale CanoaGiovani - Sprint	A,C,R	Canoa Team Boretto Po
30 agosto		6^ Gara Nazionale CanoaGiovani - Classica	A,C,R	

## 3. Gare del Circuito Nazionale Grand Prix d'Italia

data	località	Gara	Comitato organizzatore
7 marzo	Verona	1^ Gara Circuito Naz.le Grand Prix d'Italia - Sprint	Canoa Club Verona
8 marzo		2^ Gara Circuito Naz.le Grand Prix d'Italia – Discesa in linea	
21 marzo	Città di Castello	3^ Gara Circuito Naz.le Grand Prix d'Italia - Sprint	Canoa Club Città di Castello
22 marzo		4^ Gara Circuito Naz.le Grand Prix d'Italia – Discesa in linea	
12 aprile	Laino Borgo	5^ Gara Circuito Naz.le Grand Prix d'Italia - Sprint	a.s.d. Canoa Club Lao Pollino
10 maggio	Perugia	6^ Gara Circuito Naz.le Grand Prix d'Italia – Classica	Canoa Club Perugia
5 settembre	Pescantina	7^ Gara Circuito Naz.le Grand Prix d'Italia - Sprint	a.s.d. Canoa Club Pescantina
6 settembre		8^ Gara Circuito Naz.le Grand Prix d'Italia – Classica	
11 ottobre	Pavia	9^ Gara Circuito Naz.le Grand Prix d'Italia – Maratona	Canottieri Ticino Pavia a.s.d.

Gare e categorie a discrezione dei comitati organizzatori.

Ai fini della classifiche federali il punteggio assegnato è quello indicato dalla tabella relativa alla gare Interregionali (cfr. allegato A dello Statuto Federale).

## 4. Gare Internazionali

data	località	Gara	Comitato organizzatore
4 ottobre	Pescantina	Gara Internazionale Adige Marathon	Canoa Club Pescantina

## NORMATIVE FEDERALI

### 1. CLASSIFICHE DI SOCIETÀ

Oltre alla **Classifica Generale** (Classifica Sergio Orsi) prevista dallo Statuto Federale, nel corso del 2014 verranno stilate le seguenti classifiche:

- **Classifica Coppa Discesa:** che comprende i punteggi conseguiti in tutte le categorie nella Discesa Classica, nella Discesa Sprint, nella Gara in Linea e nella Maratona Fluviale in tutte nelle specialità del Kayak e della Canadese;
- **Coppa Giovani:** (che comprende i punteggi conseguiti nelle categorie **Allievi/e A/B, Cadetti/e A/B e Ragazzi/e** nella Discesa Classica, nella Discesa Sprint, nella Gara in Linea e nella Maratona Fluviale nelle specialità del Kayak e della Canadese;
- **Classifica Coppa Canadese Discesa:** che comprende i punteggi conseguiti in tutte le categorie nella Discesa Classica, nella Discesa Sprint, nella Gara in linea e nella Maratona Fluviale nelle sole specialità della Canadese.

### 2. TASSE D'ISCRIZIONE

Le tasse d'iscrizione per la stagione 2015 sono fissate in:

Classificazione della Gara	Allievi/e Cadetti/e	Ragazzi/e Junior Senior	Master A - H
Nazionali e Campionati Italiani	3,00 €	6,00 €	Fino a 15,00 €
Interregionali, Regionali e Campionati Regionali	3,00 €	5,00 €	Fino a 15,00 €

Tutti gli importi sopra indicati sono da intendersi per canoista/gara. Nelle gare a Squadre non prevista alcuna tassa di iscrizione.

### 3. SANZIONI

Con riferimento ai rispettivi articoli del Codice di Gara delle Sezioni 6 e 7 (Disciplina delle Gare di Discesa e Disciplina della Gare di Discesa sulla Lunga Distanza) il Consiglio Federale fissa i seguenti importi:

- per i ritiri comunicati dopo l'Accredito o non comunicati è comminata la sanzione di € 30,00 per equipaggio fino ad un massimo per affiliato di € 180,00;
- a ciascun tesserato non iscritto alla gara che dopo la Chiusura Percorso non si porta a valle del Traguardo il più velocemente possibile è comminata la sanzione di € 50,00.

### 4. PREMI E INDENNITÀ DI TRASFERITA

L'indennità di trasferta è erogata per la partecipazione alle seguenti gare:

Data	Località	Specialità	Classificazione Gara
13/06	Vipiteno	Discesa Sprint	Campionato Italiano Ragazzi/e
11/07	Chavonne	Discesa Sprint	Campionato Italiano Junior e Senior
18/07	Caldes	Discesa Sprint	Campionato Italiano Under 23
19/07	Caldes	Discesa Sprint	Campionato Italiano Junior e Senior
12/09	Stiera	Discesa Classica	Campionato Italiano Ragazzi/e
13/09	Stiera	Discesa Classica	Campionati Italiano Under 23

L'indennità è erogata soltanto per un concorrente o per una squadra che ha gareggiato nella categoria Ragazzi/e, Junior, Under 23 o Senior che si è classificato/a con un distacco al 15% dal miglior tempo assoluto e con le seguenti modalità:

1. indennità chilometrica (distanza dalla località sede dell'Affiliato al località indicata sul Bando di Gara calcolata per la sola andata secondo i parametri indicati nella Guida Autoroute): €/km. 0,04;
2. premio di classifica: € 9,00;
3. premio medaglia sia per la Gara Individuale che la Gara Squadre:
  - al 1° classificato: € 16,00;
  - al 2° classificato: € 11,00;
  - al 3° classificato: € 6,00.

## **5. CONTRIBUTO PER IL TRASPORTO IMBARCAZIONI**

Ad almeno 3 Affiliati che, tramite il Comitato Regionale o la Delegazione Regionale, si consorziano per il trasporto delle imbarcazioni in occasione dei Campionati Italiani, delle Gare Nazionali su distanze superiori a km. 500 un contributo di € 300,00. Se trattasi di affiliati provenienti dalle Isole il contributo è elevato a € 500,00. La somma è direttamente corrisposta all'Affiliato che effettua il trasporto.

## **6. ISCRIZIONE ALLE GARE INTERNAZIONALI**

Le iscrizioni alle Gare Internazionali di Discesa 4° Livello devono essere effettuate attraverso la Segreteria Federale secondo quanto indicato nell'art. 3.2.1 del Codice di Gara Sezione 6 (Disciplina delle Gare di Discesa).

## **7. CONTRIBUTO PER L' ORGANIZZAZIONE DELLE GARE E SPESE ORGANIZZATIVE**

La FICK sostiene l'organizzazione delle gare indicate nel Calendario Nazionale sostenendo le seguenti spese:

1. **Per le Gare di Selezione e per i Campionati Italiani** la FICK provvede:
  - tramite il Presidente Federale alla nomina del Direttore di Gara sostenendone direttamente le relative spese di trasferta;
  - tramite la DAC alla designazione della Giuria Arbitrale sostenendone direttamente le relative spese di trasferta;
  - all'organizzazione tramite la FICr del servizio di cronometraggio e della segreteria gara sostenendone direttamente i relativi costi;
  - all'acquisto diretto dei premi;
  - ad erogare direttamente a ciascun comitato organizzatore, indipendentemente dal numero di gare organizzate in ciascun finesettimana, un contributo forfettario di 500,00 Euro.
2. **Per le Gare del Circuito Nazionale CanoaGiovani** la FICK provvede:
  - tramite il Presidente Federale alla nomina del Direttore di Gara sostenendone direttamente le relative spese di trasferta;
  - tramite la DAC alla designazione della Giuria Arbitrale sostenendone direttamente le relative spese di trasferta;
  - all'organizzazione tramite la FICr del servizio di cronometraggio e della segreteria gara sostenendone direttamente i relativi costi;
  - all'acquisto diretto dei premi.
3. **Gare del Circuito Nazionale Grand Prix d'Italia** la FICK provvede:
  - tramite il Presidente del C.R. capofila alla nomina del Direttore di Gara;
  - tramite il FAR del C.R. capofila alla designazione della Giuria Arbitrale;
  - all'organizzazione tramite la FICr del servizio di cronometraggio e della segreteria gara sostenendone direttamente i relativi costi.

Le spese di trasferta del Direttore di Gara e della Giuria Arbitrale dovranno essere sostenute dal C.R. capofila che dovrà rendicontarle a parte.

## **8. PREMI**

- Per le **Nazionali** la FICK fornisce ai comitati organizzatori le medaglie per i concorrenti classificati ai primi 3 posti nelle categorie **Allievi/e A/B, Cadetti/e A/B, Ragazzi/e, Junior, Senior**. I comitati organizzatori devono invece provvedere a proprie spese all'acquisto delle medaglie per i concorrenti classificati ai primi 3 posti nelle categorie **Master (A-H)**.
- Per i **Campionati Italiani** la FICK fornisce ai comitati organizzatori:
  - per le categorie **Ragazzi/e, Junior, Under 23 e Senior** le medaglie per i concorrenti 1°, 2° e 3° classificati e per i vincitori la Maglia di Campione d'Italia 2015, il diploma personale e il diploma per l'affiliato presso cui sono tesserati;
  - per le categorie **Master (A-H)** le medaglie per i concorrenti 1°, 2° e 3° classificati e per i vincitori il diploma personale e il diploma per l'affiliato presso cui sono tesserati;
- Per tutte le **Gare Internazionali** che si svolgono in Italia i Comitati Organizzatori devono provvedere, oltre alle spese relative ai servizi indicati dal Codice di Gara, alle spese di trasferta per i Giudici Arbitri, alle spese per i cronometristi e per l'acquisto dei premi (cfr. delibera del C.F. n.190/09). Qualora tali gare si svolgessero in concomitanza con gare bandite dalla FICK, le spese relative ai Giudici Arbitri sono sostenute dalla Federazione.

## 9. CAMPIONATO DI SOCIETÀ'

Nella stagione 2015 il Campionato Italiano di Società è assegnato all'affiliato che ha conseguito il miglior punteggio nella classifica compilata in base alla somma dei punteggi di merito conseguiti in ciascuna gara inserita nel Circuito Nazionale Grand Prix d'Italia. Tali punteggi di merito sono ottenuti dalle classifiche delle gare individuali nelle categorie:

- Allievi/e e Cadetti/e da 2 punti per ciascun atleta classificato;
- Ragazzi/e, Junior e Senior moltiplicando per ciascun concorrente classificato il punteggio indicato nella tabella sottostante a un coefficiente dato dal numero totale dei classificati in quella gara diviso per la costante 1,2<sup>1</sup>.

posizione in classifica	punti classifica (cfr. allegato A)	
	per K1 e C1	per C2
1^	12	18
2^	10	15
3^	9	12
4^	8	10
5^	7	9
6^	6	8
7^	5	7
8^	4	6
9^	3	5
10^	2	3

Tali punteggi determinano le seguenti classifiche:

- CLASSIFICA CANOAGIOVANI: che somma i punteggi ottenuti nelle categorie Allievi/e A/B e Cadetti/e A/B e Ragazzi/e.
- CLASSIFICA FEMMINILE che somma i punteggi ottenuti nelle categorie Senior, Junior.
- CLASSIFICA MASCHILE che somma i punteggi ottenuti nelle categorie Senior, Junior.
- CLASSIFICA ASSOLUTA che somma punteggi calcolati nelle tre classifiche precedenti.

Gli affiliati che si classificano nella prima posizione nella Classifica CanoaGiovani, nella Classifica Femminile e nella Classifica Maschile sono premiati con i rispettivi Trofei

Gli affiliati che si classificano nelle prime 3 posizioni nella Classifica Assoluta sono premiati con un Trofeo e il 1° classificato riceve anche il Diploma di Campione Italiano per Società 2015.

## 10. TESTE DI SERIE CATEGORIA SENIOR

### ➤ CRITERI

1. Teste di Serie A sono gli atleti che nelle gare individuali si sono classificati:
  - entro il 10° nelle gare dei Campionati del Mondo 2014;
  - entro il 10° posto nelle gare di Coppa del Mondo 2014;
  - entro il 5° posto nelle gare in K1 dei Campionati Europei Juniores 2014;
  - ai primi 3 posti nelle gare dei Campionati Italiani Assoluti 2014;
  - ai primi 3 posti in K1 e Al 1° posto in C1 nelle dei Campionati Italiani Under 23 2014;
2. Teste di Serie B sono gli atleti che nelle gare individuali si sono classificati:
  - entro al 4° o 5° posto nella gara del K1 maschili dei Campionati Italiani Assoluti 2014;
  - al 1° posto nelle gare dei Campionati Italiani Juniores;gli atleti indicati dalla Commissione Tecnica per particolari risultati ottenuti in gare e/o test federali.

I criteri sopra indicati sono validi sia per la *Discesa Sprint* che per la *Discesa Classica* e sono applicati in modo distinto per ciascuna delle due specialità. L'atleta che intende rinunciare alla qualifica di Testa di Serie deve comunicarlo per iscritto al Settore Tecnico ([sett.tecnico@federcanoa.it](mailto:sett.tecnico@federcanoa.it)) entro 10 giorni dalla pubblicazione del presente elenco, la rinuncia è definitiva ed ha validità per l'intera stagione agonistica.

<sup>1</sup> Esempio: nella gara K1 Ragazzi risultano classificati 15 concorrenti: al primo classificato è attribuito il seguente punteggio:

$$12 * \frac{15}{1.2} = 150$$



Nel corso della stagione è facoltà della Commissione Tecnica inserire fra le Teste di Serie A o B atleti che hanno ottenuto risultati di rilievo nel corso della stagione stessa.

➤ **ELENCHI**

**A. Discesa Sprint**

	Teste di Serie A	Teste di Serie B
K1 MASCHILE	Bifano Mariano Maccagnan Davide Marazzi Alessandro Panziera Luca	Bifano Paolo (inserito dalla commissione tecnica) Bonato Pierpaolo Mattiello Riccardo Scremin Stefano Urbani Federico (inserito dalla commissione tecnica)
C1 MASCHILE	Dell'Agostino Giorgio Quintarelli Mattia Salogni Marco Toccafondi Jacopo	
K1 FEMMINILE	Bonaccorsi Costanza Grasso Beatrice Risso Viola Rosa Matilde	Formenton Giulia
C1 FEMMINILE	Carbognin Chiara Ricciardi Marlene	
C2	Calvi Enrico – Coduri Giuseppe Ferrari Ginevra Luigi – Giacoppo Andrea Panato Vladi Carlo - Fasoli Federico	

**B. Discesa Classica**

	Teste di Serie A	Teste di Serie B
K1 MASCHILE	Bifano Mariano Bonato Pierpaolo Mattiello Riccardo Panziera Luca Scremin Stefano Urbani Federico	Bifano Paolo (inserito dalla commissione tecnica) Salvan Marco
C1 MASCHILE	Dell'Agostino Giorgio Quintarelli Mattia	
K1 FEMMINILE	Bonaccorsi Costanza Grasso Beatrice Risso Viola Rosa Matilde	
C1 FEMMINILE	Carbognin Chiara Ricciardi Marlene	
C2	Ferrari Ginevra Luigi – Giacoppo Andrea Lapri Andrea – Gavarini Alessandro Panato Vladi Carlo - Fasoli Federico Tornelli Enrico – Gavarini Alessandro	

## 11. TESTE DI SERIE CATEGORIA UNDER 23

### ➤ CRITERI

**Teste di Serie A** sono gli atleti che nelle gare individuali si sono classificati:

- ai primi 3 posti in K1 e al 1° posto in C1 nelle gare dei Campionati Italiani Under 23 2014;
- al 1° posto nelle gare dei Campionati Italiani Juniores 2014;

I criteri sopra indicati sono validi sia per la *Discesa Sprint* che per la *Discesa Classica* e sono applicati in modo distinto per ciascuna delle due specialità.

Nel corso della stagione è facoltà della Commissione Tecnica inserire fra le Teste di Serie A o B atleti che hanno ottenuto risultati di rilievo nel corso della stagione stessa.

Si ricorda che il vigente Codice di gara prevede che l'atleta che intende rinunciare alla qualifica di Testa di Serie deve comunicarlo per iscritto alla FICK entro 10 giorni dalla pubblicazione dell'elenco e la rinuncia è definitiva ed ha validità per l'intera stagione agonistica.

### ➤ ELENCHI

	DISCESA SPRINT	DISCESA CLASSICA
K1 MASCHILE	Bonato Pierpaolo Mattiello Riccardo Scremin Stefano Urbani Federico	Mattiello Riccardo Scremin Stefano Urbani Federico
C1 MASCHILE	Dell'Agostino Giorgio Quintarelli Mattia Razzauti Paolo	Dell'Agostino Giorgio Quintarelli Mattia
K1 FEMMINILE	Bonaccorsi Costanza Grasso Beatrice Favaretto Cristina Formenton Giulia	Bonaccorsi Costanza Grasso Beatrice Rosa Matilde
C1 FEMMINILE	Carbognin Chiara Ricciardi Marlene	Razzauti Valentina Ricciardi Marlene
C2	Gasparini Marco – Radici Alberto Quintarelli Mattia – Benciolini Carlo	Gavarini Alessandro – Lepri Andrea Natilla Lorenzo – Calzolari valentino

## 12. TESTE DI SERIE CATEGORIA JUNIOR

### ➤ CRITERI

**Teste di Serie** sono gli atleti che:

- hanno partecipato ai Campionati del Mondo o ai Campionati Europei;
- si sono classificati al 1° posto nelle gare dei Campionati Italiani Juniores 2014

**I criteri sopra indicati sono validi sia per la *Discesa Sprint* che per la *Discesa Classica* e sono applicati in modo distinto per ciascuna delle due specialità.**

**NEL CORSO DELLA STAGIONE È FACOLTÀ DELLA COMMISSIONE TECNICA INSERIRE FRA LE TESTE DI SERIE ATLETI CHE HANNO OTTENUTO RISULTATI DI RILIEVO NEL CORSO DELLA STAGIONE STESSA.**

### ➤ ELENCHI

	DISCESA SPRINT	DISCESA CLASSICA
K1 MASCHILE	Esposito Gabriele Ichino Giacomo Mattiello Riccardo Razeto Nicolo'	Esposito Gabriele Ichino Giacomo Mattiello Riccardo Razeto Nicolo'
C1 MASCHILE	Catozzi Luca Quintarelli Mattia	Catozzi Luca Quintarelli Mattia
K1 FEMMINILE	Formenton Giulia Rosa Matilde Vergerio Beatrice	Formenton Giulia Rosa Matilde Vergerio Beatrice
C1 FEMMINILE	Panato Alice Razzauti Valentina	Panato Alice Razzauti Valentina
C2	Beisle Luis – Beisle Moritz Baudoni Andrea – Simonazzi Alberto	Beisle Luis – Beisle Moritz Baudoni Andrea – Simonazzi Alberto

## ATTIVITA' DELLE SQUADRE NAZIONALI

### 1. **CALENDARIO**

- **9 E 10 MAGGIO A AUGSBURG (GER) 1^ E 2^ PROVA DI COPPA EUROPA;**
- **DA 4 AL 7 GIUGNO A BANJA LUKA (BHZ) CAMPIONATI EUROPEI ASSOLUTI;**
- **10 E 11 GIUGNO A BIHAC (SLO) 3^ E 4^ PROVA DI COPPA EUROPA;**
- **19 E 20 GIUGNO A BOVEC (SLO) 1^ E 2^ PROVA DI COPPA DEL MONDO;**
- **DAL 21 AL 22 MURAU – ST. RUPRECHT 2^ E 3^ PROVA DI COPPA DEL MONDO;**
- **DAL 26 AL 28 GIUGNO A VIENNA (AUT) CAMPIONATI DEL MONDO SPRINT ASSOLUTI;**
- **DAL 20 AL 25 LUGLIO RADUNO SQUADRA JUNIOR E UNDER 23 A CALDES;**
- **DAL 2 AL 7 AGOSTO A BRYSON CITY (N.C. USA) CAMPIONATI DEL MONDO JUNIORES E UNDER 23;**

### 2. **CRITERI SELETTIVI PER LE SQUADRE NAZIONALI SENIOR, UNDER 23 E JUNIOR**

I seguenti criteri selettivi sono stati elaborati dalla Commissione Tecnica composta da Robert Pontarollo, Alessandro Berton, Luca Cardinali e Vladi Panato, e approvati dal Consiglio Federale nella seduta del XX/11/2014. La Commissione Tecnica si riserva la facoltà di proporre al Consiglio Federale di integrare la Squadra Nazionale con atleti che pur non rientrando nei parametri indicati dai criteri selettivi, hanno comunque dimostrato di avere capacità tali da essere ritenuti, dalla Commissione stessa, di interesse per la Squadra Nazionale. Qualora il percorso dove avviene la selezione, per cause di forza maggiore o per il livello dell'acqua, si presentasse nel giorno della prova con caratteristiche oggettivamente incompatibili con i parametri fissati, a insindacabile giudizio della Commissione Tecnica la prova verrà invalidata e sarà compito della Commissione stessa decidere la composizione delle Squadre Nazionali. Infine la Commissione Tecnica si riserva la facoltà di decidere la composizione degli equipaggi nella specialità del C2 e la composizione delle rappresentative per le gare a squadre.

#### ➤ **SQUADRA SENIOR**

- **Per i Campionati del Mondo di Sprint (Vienna 26 – 28 giugno):**

Si tengono come parametri di riferimento le medie aritmetiche calcolate sui risultati delle Gare Nazionali di Valstagna dell'1 e del 2 maggio. Sono qualificati:

- per la categoria K1 Maschile i 4 migliori atleti purché le medie del 2°, del 3° e del 4° rientrino in un distacco al 1,25% rispetto alla media calcolata sui tempi dei vincitori delle 2 gare del K1 Senior maschile (o Under 23 nel caso di tempo migliore);
- per la categoria C1 Maschile i 3 migliori atleti purché le loro medie rientrino in un distacco al 14,0% rispetto alla media calcolata sui tempi dei vincitori delle 2 gare del K1 maschile;
- per la categoria C2 i 3 migliori equipaggi purché le loro medie rientrino in un distacco al 9,0% rispetto alla media calcolata sui tempi dei vincitori delle 2 gare del K1 maschile;
- per la categoria K1 Femminile le 3 migliori atlete purché le loro medie rientrino in un distacco al 9,0% rispetto alla media calcolata sui tempi dei vincitori delle 2 gare del K1 maschile;
- per la categoria C1 Femminile le 3 migliori atlete purché le loro medie rientrino in un distacco al 26,0% rispetto alla media calcolata sui tempi dei vincitori delle 2 gare del K1 maschile.

- **Per i Campionati d'Europa (Banja Luka 4 – 7 giugno):**

Si tengono come parametri di riferimento le medie aritmetiche calcolate sui risultati delle Gare Nazionali di Valstagna del 2 e del 3 maggio. Sono qualificati:

- per la categoria K1 Maschile i 4 migliori atleti purché le medie del 2°, del 3° e del 4° rientrino in un distacco al 1,25% rispetto alla media calcolata sui tempi dei vincitori delle 2 gare del K1 Senior maschile (o Under 23 nel caso di tempo migliore);
- per la categoria C1 Maschile i 3 migliori atleti purché le loro medie rientrino in un distacco al 13,5% rispetto alla media calcolata sui tempi dei vincitori delle 2 gare del K1 maschile;
- per la categoria C2 i 3 migliori equipaggi purché le loro medie rientrino in un distacco al 10,5% rispetto alla media calcolata sui tempi dei vincitori delle 2 gare del K1 maschile;

- per la categoria K1 Femminile le 3 migliori atlete purché le loro medie rientrino in un distacco al 10,5% rispetto alla media calcolata sui tempi dei vincitori delle 2 gare del K1 maschile;
- per la categoria C1 Femminile le 3 migliori atlete purché le loro medie rientrino in un distacco al 26,0% rispetto alla media calcolata sui tempi dei vincitori delle 2 gare del K1 maschile.
- **Per le gare di Coppa del Mondo (Bovec 19 e 20 giugno e Murau – St. Ruprecht 21 e 22 giugno) e per la gara di Coppa Europa (Augsburg 11 e 12 giugno e Bihac 13 e 14 giugno)**  
Si tengono come parametri di riferimento le medie pesate (coefficienti 0,6 per la Sprint e 0,4 per la Classica) calcolate sui risultati delle Gare Nazionali di Valstagna del 2 e del 3 maggio. Sono qualificati solo gli atleti delle categorie Under 23 o Junior:
  - per la categoria K1 Maschile i 3 migliori atleti purché le medie del 2° e del 3° rientrino in un distacco al 1,5% se Under 23 e del al 2,5% se Junior rispetto alla media calcolata sui tempi dei vincitori delle 2 gare del K1 Senior maschile (o Under 23 nel caso di tempo migliore);
  - per la categoria C1 Maschile i 2 migliori atleti purché le loro medie rientrino in un distacco al 14,0% se Under 23 e del al 15,0% se Junior rispetto alla media calcolata sui tempi dei vincitori delle 2 gare del K1 maschile;
  - per la categoria C2 i 2 migliori equipaggi purché le loro medie in un distacco al 11,0% se Under 23 e del al 12,0% se Junior rispetto alla media calcolata sui tempi dei vincitori delle 2 gare del K1 maschile;
  - per la categoria K1 Femminile le 3 migliori atlete purché le loro medie rientrino in un distacco al 11,0% se Under 23 e del al 12,0% se Junior rispetto alla media calcolata sui tempi dei vincitori delle 2 gare del K1 maschile;
  - per la categoria C1 Femminile le 2 migliori atlete purché le loro medie rientrino in un distacco al 26,0% se Under 23 e del al 27,0% se Junior rispetto alla media calcolata sui tempi dei vincitori delle 2 gare del K1 maschile.

➤ **SQUADRA UNDER 23**

- **Per i Campionati del Mondo (Bryson City N.C. 2 – 7 agosto):**  
Si tengono come parametri di riferimento le medie aritmetiche calcolate sui risultati delle Gare Nazionali di Valstagna del 2 e del 3 maggio. Sono qualificati:
  - per la categoria K1 Maschile i 3 migliori atleti purché le medie del 2° e del 3° rientrino in un distacco al 1,0% rispetto alla media calcolata sui tempi dei vincitori delle 2 gare del K1 Under 23 maschile;
  - per la categoria C1 Maschile i 3 migliori atleti purché le loro medie rientrino in un distacco al 9,0% rispetto alla media calcolata sui tempi dei vincitori delle 2 gare del K1 maschile;
  - per la categoria C2 i 3 migliori equipaggi purché le loro medie rientrino in un distacco al 9,0% rispetto alla media calcolata sui tempi dei vincitori delle 2 gare del K1 maschile;
  - per la categoria K1 Femminile le 3 migliori atlete purché le loro medie rientrino in un distacco al 8,5% rispetto alla media calcolata sui tempi dei vincitori delle 2 gare del K1 maschile;
  - per la categoria C1 Femminile le 3 migliori atlete purché le loro medie rientrino in un distacco al 19,5% rispetto alla media calcolata sui tempi dei vincitori delle 2 gare del K1 maschile.

➤ **SQUADRA JUNIOR**

- **Per i Campionati del Mondo (Bryson City N.C. 2 – 7 agosto):**  
Si tengono come parametri di riferimento le medie aritmetiche calcolate sui risultati delle Gare Nazionali di Valstagna del 2 e del 3 maggio. Sono qualificati:
  - per la categoria K1 Maschile i 3 migliori atleti purché le medie del 2° e del 3° rientrino in un distacco al 1,0% rispetto alla media calcolata sui tempi dei vincitori delle 2 gare del K1 Junior maschile;
  - per la categoria C1 Maschile i 3 migliori atleti purché le loro medie rientrino in un distacco al 9,0% rispetto alla media calcolata sui tempi dei vincitori delle 2 gare del K1 maschile;
  - per la categoria C2 i 3 migliori equipaggi purché le loro medie rientrino in un distacco al 9,0% rispetto alla media calcolata sui tempi dei vincitori delle 2 gare del K1 maschile;

- per la categoria K1 Femminile le 3 migliori atlete purché le loro medie rientrino in un distacco al 8,5% rispetto alla media calcolata sui tempi dei vincitori delle 2 gare del K1 maschile;
- per la categoria C1 Femminile le 3 migliori atlete purché le loro media rientrino in un distacco al 19,5% rispetto alla media calcolata sui tempi dei vincitori delle 2 gare del K1 maschile.

### **3. STAFF SANITARIO – RUOLI E COMPITI**

**Lo staff medico è così strutturato:**

#### **Dott. Gianni Mazzoni**

**ruolo:** medico federale

**compiti:** previsti da regolamento sanitario ed in particolare assistenza sanitaria agli atleti di interesse nazionale, verifica certificazioni di idoneità, prevenzione e controlli antidoping comprese esenzioni a fini terapeutici, contributo di studio e ricerca al centro studi federale, formazione ed aggiornamento atleti e tecnici, rapporti con centro CONI Servizi Acquacetosa, rapporti con FMSI, in particolare con coordinamento dei medici federali del CONI.

Elaborazione e gestione cartelle cliniche degli atleti (compresi esami e test) in collaborazione con i medici dei diversi settori, prevenzione patologie da sovraccarico funzionale, recupero funzionale degli atleti in raduno

#### **Dottor. Marco Vescovi**

**ruolo:** medico responsabile

**compiti:** consulenza per valutazione funzionale e assistenza sanitaria agli atleti delle Squadre Nazionali del settore discesa, presenza a trasferte delle squadre nazionali.

#### **Segreteria c/o il Viale Tiziano – Roma**

gestione appuntamenti per visite e controlli degli atleti presso strutture sanitarie di supporto (Centro Acquacetosa in particolare), rapporti e comunicazioni con organismi di controllo antidoping (C.I.O., W.A.D.A., I.C.F., C.O.N.I.), Controlli federali antidoping.

## ATTIVITA' GIOVANILE

L'attività giovanile è dedicata agli atleti e alle atlete delle categorie Cadetti/e<sup>2</sup> e Ragazzi/e. Il programma prevede che siano organizzati tre raduni. Le date, le località e le gare di selezione verranno comunicate tramite apposita circolare.

A tali raduni verranno convocati quegli atleti o quelle atlete che a insindacabile giudizio della Commissione tecnica dimostrano di avere capacità tecniche adeguate e che rientrano nei seguenti parametri rispetto alla media aritmetica dei migliori tempi registrati nelle gare di selezione dal K1 maschile nelle rispettive categorie:

- per la categoria Ragazzi/e:
  - nel **K1 Ragazzi** al 4%;
  - nel **K1 Ragazze** al 11%;
  - nel **C1 e nel C2 Ragazzi** al 22%;
  - nel **C1 Ragazze** al 24%.
- per le categoria Cadetti/e :
  - nel **K1 Cadetti** al 4%;
  - nel **K1 Cadette** al 12%;
  - nel **C1 e nel C2 Cadetti** al 22%;
  - nel **C1 Cadette** al 24%.

Per motivi tecnico-organizzativi per ciascun raduno non possono partecipare più di 16 atleti/e, pertanto, qualora i soggetti ammessi fossero superiore a tale numero, la scelta verrà fatta dalla Commissione tecnica.

---

<sup>2</sup> Ove per Cadetti/e si intendono unitamente gli atleti delle categorie Cadetti A o B o le atlete delle categorie Cadette A o B.